



発行
シャープ社友会本部
〒581-8585
八尾市北亀井町3丁目1-72
シャープ(株)八尾事業所内
TEL 06(6794)8850
ホームページ
「シャープ社友会」で検索



写真：志田政廣さん

ぐらり出かけよう!

錦を織り成す秋の古都を愛でる 奈良公園

奈良公園は、国宝・世界遺産「古都奈良の文化財」に指定されている『東大寺』、『興福寺』、『春日大社』等の寺社仏閣の境内を取り込んだ広大な歴史公園。1300年前は万葉人の行楽地でした。一年で最も美しい時期を迎える紅葉シーズンには、多種類の紅葉が初冬まで楽しめます。サクラ、イチョウは10月下旬以降、モミジは11月中旬以降から12月初旬が最盛期となります。東大寺周辺(写真)、浮見堂周辺の紅葉がハイライトスポット。

また、春日大社ではイチョウが鮮やかに色づき、依水園や吉城園では庭園の紅葉に出会えます。

秋の日差しの中、歴史と万葉の舞台をゆっくりと歩いてみませんか!

アクセス ・電車：近鉄奈良駅から徒歩5分
JR奈良駅から徒歩20分(バスあり)
・車：第二阪奈道路 宝来ランプから約15分
*有料駐車場あり(県営の登大路駐車場他)

Page Guide



私の今日この頃 8ページ

 **趣味を生かして 地域に馴染み 絶景探しに明け暮れ ユーチューバーに!!**
荒木正則さん (No.5927)

退職後のんびり暮らしを求め奈良に引越されたが、卓球とウクレレを始め地域活動で会長職を務める傍ら、長距離ウォーキングや山歩き、絶景探しで海外ツアーや登山ツアー、更には米Route 66を走破、ニュージーランドをバックパッカーで旅する等、ユーチューバーとしても活動されています。のんびり生活とは程遠い、桁外れのチャレンジャーです。

- 事務局からのお知らせ 2ページ
- 支部活動の紹介 3ページ
東北支部 宅和 支部長
- 「俳句と私」 4ページ
「風」俳句同好会 園山康保さん
- 「パソコンと私」 5ページ
パソコン同好会 田辺義二さん
- お奨めします「この商品」 6ページ
- 私の近況短信 / 新入会員の紹介等 7ページ

独り言 JR久宝寺駅かいわいの変貌!

天王寺から快速で5分、梅田から24分。王寺から12分、奈良からも27分と思ったより便利なんです。社友会本部事務局のあるシャープ八尾事業所もよりのJR久宝寺駅です。新線のおおさか東線の始発駅で、新大阪まで1本で行けます。整備された駅前には立派なロータリーがあって、タワーマンションが林立。スーパー、市立病院、大規模なスポーツ施設まであって近代的、いやあ昔日とはずいぶん変わりました。

若いころ、久宝寺駅は竜華操車場を挟んで、上下線が200m以上離れていました。大阪方面から駅に着くと、八尾工場に行くには、線路の下を通る、ほの暗い隧道を歩いて駅の反対側に行かなければならず、雨の日の出勤時間などは、どうも気分が盛り上がらないというのが正直な感想でした。今は道路も広くなり、歩きやすい歩道と街路樹が整備され、近代的で明るく軽快なイメージです。

ずいぶん、来られていない方! きっと驚かれるはず。社友会では折々同好会なども開かれています。ぜひ一度おいでください。シャープの事前の入門許可が要るそうなので、3日前までに(土日除き)事務局への連絡をお忘れなく。

知足茶利



シャープ社友会 本部事務局からのお知らせ

2024年 社友会・新春懇親会開催日が決まりました!!

今回は「みんなで楽しむ会」を計画しています

■ 開催日 2024年1月26日(金)

■ 場所 大阪難波「道頓堀ホテル」

ゲーム有、演芸あり
勿論カラオケも!

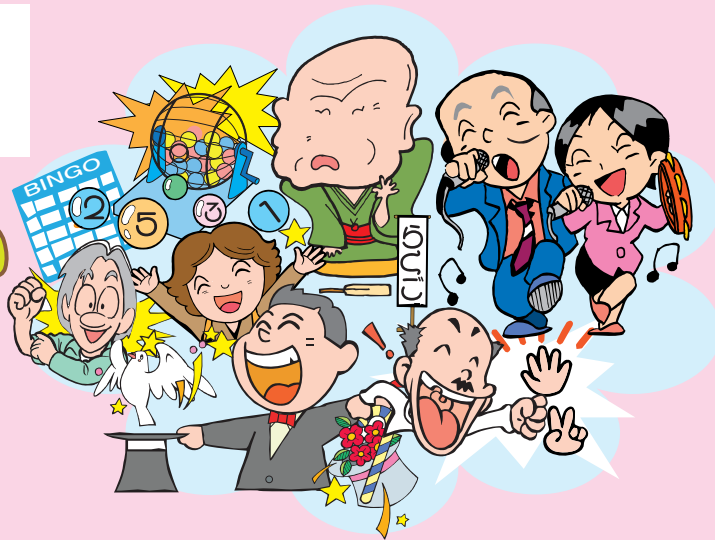

(シャープニュースリリースより)

2023年11月11日は「Sharp Technology Day」

シャープは、4月17日に、幕張事業所にて創業111周年を記念したイベントを開催し、代表取締役社長兼 CEOの呉柏勲より、2023年11月11日に「Sharp Technology Day」を開催することを発表しました。



111th ANNIVERSARY

現在、「Be a Game Changer」を合言葉に、自社の開発リソースを強化するとともに、グローバル企業との協業やスタートアップ企業との連携など、オープンイノベーションを加速し、AIやロボティクス、XR、6G、食・水・空気、グリーン、宇宙等の分野を中心に、世の中を変える革新技術の創出に取り組んでいます。

「Sharp Technology Day」では、今後の技術戦略を紹介するとともに、独自技術を採用した革新的な製品やソリューションを展示する予定です。

シャープは、111年前の1912年9月15日に早川徳次が金属加工業で創業。その後、1970年に改称した現社名の由来となる繰出鉛筆「エバー・レディ・シャープ・ペンシル」を発明しました。

以来、経営信条である「誠意と創意」、また創業者の理念である「他社がまねするような商品をつくれ」の精神のもとに、世界初、日本初、業界初など数多くのユニークな製品・ソリューションを生み出し、社会の発展に貢献してきました。今後、ローカル発の新規事業の創出、地域に密着したサービスの提供、スタートアップソリューション事業の展開など、新たな領域への展開により、真のグローバル企業を目指しています。

シャープは ESGに重点を置いた経営方針を掲げ、これからも誠意と独自の技術をもって、人に寄り添う企業として社会に貢献し、グローバル社会の発展に貢献してまいります。

東北支部活動の紹介



広域/遠距離課題を ブロック間の活動 交流で親交を深める

支部長 宅和 芳美

一泊二日の総会と大懇親会

総会もコロナ禍の影響で2020年から3年間休止を余儀なくされましたが、今年は東北支部発足以来恒例の「総会兼大懇親会」を5月に1泊2日で実施致しました。

当支部は県別にブロック制度を取っており、東北6県の当番制で当番県の温泉地で行っていましたが、移動距離の平準化で中心地で開催する事に致しました。

実施要領は午後2時頃までに開催場所に集合し、午後4時過ぎまで総会を開催。その後温泉に入り暫く休憩の後、6時から大懇親会が始まります。

先ず新入会員の紹介と挨拶を頂き、当番県の企画司会進行により、御馳走を頂きながら会員相互の旧交を温めての大宴会です。

尚、総会は支部長・会社代表の挨拶に続き会計報告等の事業報告・計画の議案を審議し、各県ブロック長から活動状況の報告を頂き、各同好会幹事の方からも活動実績と今後の計画について発表頂きます。



歩こう会 塩竈みなと祭に

しおがま

7月、塩竈みなと祭の鑑賞と仲卸市場を見学しました。塩竈みなと祭は厳島神社の管弦祭・貴船神社の貴船祭りと共に「日本三大船祭り」に数えられ海の祭典としては全国有数の規模を誇ります。戦後まもない昭和23年、塩竈の産業復興と疲れ切った市民の元気回復を願って始められ、豪華な御座船のお渡りは見事で水産庁から「未来に残したい漁業漁村の歴史文化財百選」に認定されています。



岩手ブロックの活動と取組

岩手県は日本で2番目の面積を誇る県で古くから多くの著名人を輩出しており、最近では大リーグで大活躍の大谷翔平選手、菊池雄星投手、日本球界では最年少完全試合達成の「令和の怪物」佐々木朗希投手の出身県でもあります。

ブロック会員数は18名で、独自に2ヶ月に1回懇親会を開催しており、今後継続的に行う予定です。

【今後の課題と対応】

- ・開催が盛岡市中心部になっている。
⇒ 会員の負担を軽減し県南地区の開催を実施する。
 - ・仕事をしている方もあり開催日程が画一的に統一できない。
⇒ 事前周知でスケジュール調整を働きかける。
 - ・ブロック会がどうしても飲み会に偏重し、幅広い活動に限界がある。
⇒ 飲み会は2ヶ月に一回程度で親交の場として意義があるが、支部活動の同好会の開催場所を岩手にも広げてもらい積極的な参加を会員に呼び掛ける。
- 今年度から各県ブロックの活動資金補助の会計計画が支部総会で承認されましたのでブロックの活性化に取り組んで参ります。
(岩手ブロック長 佐藤英憲)



岩手みちのく会

今後の支部活動活性化対応は

年一回の「総会兼大懇親会」も参加人数が減少してきた事から、不参加要因を探るべく全会員にアンケート調査を行いました。結果は健康上の理由で参加出来ない方が37%、スケジュール・開催場所・曜日の希望等、条件付きの参加が28%、残り35%は参加意向でした。

- ★条件付きの方々を参加させる事が課題であり、スケジュールをホームページに掲載し早めに知らせる。
- ★仙台地区が中心となっている現状を、少ない予算を県ブロックに活性化対策費として委譲致します。
- ★新入会員が増えないことに対し、準会員制度及び退職者への入会優遇制度を実施し、併せて既存会員の活性化にも取り組んでまいります。

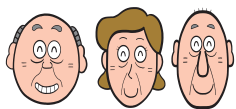

私と同好会の楽しい仲間たち

個人の同好会との繋がり・楽しさ・面白さを紹介します。



俳句と私

園山康保さん
(会員 No.862)

● 俳句作りは楽しい

私の俳句作りは、平成15年3月から20年余となる。当時の社友会「風」俳句同好会の代表に勧められて入会、初めて投句をした。

兼題は、「土筆」で『幼子の固く握りし土筆かな』が句会最高点となり驚きました。その時、どこかの句会で俳句をやっているだろうと言われました。

その後も『咲き初めし薔薇切る鉄新しき』も入選。同好会に入ると、会員の特選評での誉め言葉や代表の手直し等があり、益々張り切って発句。ある時、兼題「炎昼(えんちゆう)」が出され、聞いたこともない兼題で、代表に変更をお願いしたらマレーシアに出張した時のことを思い出せと言われ発句。

『炎昼のゴムの木涙のごと濡れて』を作りました。これを、代表が句会「遠矢」の檜 紀代主宰へ送ったところ、「遠矢歳時記」に例句の一つとして収められました。現在も歳時記の一冊として大切に使っています。

このように社友会「風」俳句同好会で作られた俳句にまつわる話題や会員の近況報告など、わいわいがやが楽しいひと時を過ごしています。



● 「風」俳句同好会の近況

コロナ禍のため誌上投句で進めています。社友会室に集まれず投句と同時にそれぞれの近況を書いて送っていただいています。

また、和住氏から月2回ニュース写真を送っていただき皆さんに配信しています。

俳句の最大の楽しみは、やっぱり「吟行」です。吟行は尋ねた所の風景や聞いた事、感じた事を俳句にします。机上に比べて現実感が出て非常に良い句になります。その例句を2つ、琵琶湖での作品です。

- ・御仏の顔に冬日や浮御堂
- ・冬晴れや湖に映りし比良連峰

この3年間吟行ができず残念でしたが、まもなくできるようになるでしょう。楽しみです。



コロナ禍前の吟行句会(天王寺公園内慶沢園にて)

8月の句会での優秀句

・ 銀漢や会ひたまたま人の聲のして 園山康保	・ 三世代集ふ先祖の盒供養 和住明次	・ せみシャワー思考停止の日曜日 豊田美帆	・ 青果店小玉西瓜の可愛くて 森 忠郎	・ 瀬の音を聞きつ新涼独り占め 園包すみ子
---------------------------	-----------------------	--------------------------	------------------------	--------------------------

● 俳句を始めませんか

俳句は楽しい。それは読む人に感動を与えるからです。季語・題材は、傍にあるが見方を変え、言葉を選び俳句にします。

日々の営みの中で感じるささやかな喜び、怒りや哀しみ等を17文字で表現します。人生観が現れます。

感性豊かな俳人は長生きです。皆さんも俳句を始めませんか。入会をお待ちしております。

連絡先は、こちらです 園山康保 090 8930 3067
和住明次 090 2110 5132



月刊「風通信」

同好会活動に参加して生活に変化を付けては如何ですか・・・



いつでも体験見学ができますので、社友会事務局までお問い合わせください。TEL 06 - 6794 - 8850



パソコンと私

田辺 義二 さん
(会員 No.2926)

1 パソコン版 LINEの活用

現在、スマホを使用されている人の90%はLINEを使用されているとのデータがあります。

E-mailに代わる連絡ツールとして大いに利用されています。しかし、送信済み文書の一部を変更して別人に送りたい場合などに対応できず、一から作成する必要がありました。

パソコン版LINE (以下、パソコンLINE)は、文章のコピー、ペーストもマウスを使えば非常に簡単にでき、スマホLINEではできなかった文章の修正、追加も難なくできます。スマホでLINEを使用している方も、パソコンLINEとの併用がお勧めです。

今回は、パソコンLINEの活用方法を紹介します。

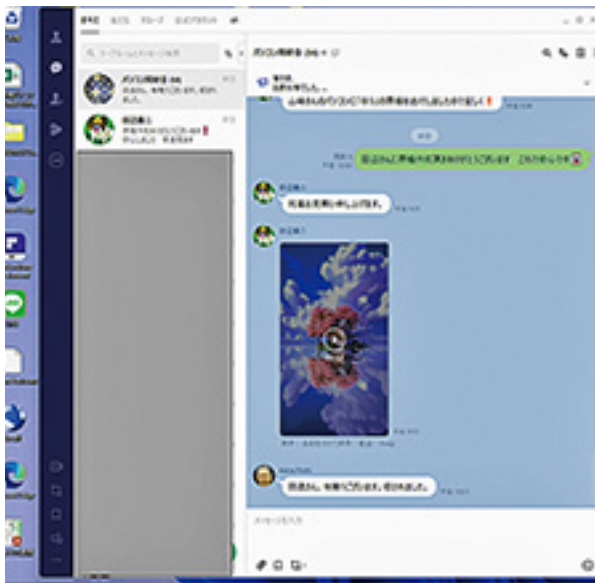

Windows11 のパソコン LINE の画面

2 LINEをパソコンで使うメリット

●文章を楽に作れる

スマホの入力は「かな入力」のため、一文字を入力するのに最大5回押しますが、パソコンLINEはローマ字入力のため倍以上速く楽に作れる。

●ワードやエクセルなどのファイルも送れ、スマホでも確認できる。

パソコン内の画像やPDF・Officeファイルをドラッグするだけで送れる。

●表示 (画面) が大きい

長文を送るときの限定ですが、メールのような長文も余裕で読むことができます。

また、修正したい箇所が一瞬で修正できます。

3 パソコン LINEの注意点

文章作成段階で改行するために『Enter』キーを押すとメールが送信される設定になっており、使う前に設定の変更が必要です。

【改行の設定変更】

- ① パソコンLINEを開いて画面左下にある「 」をクリックする。
- ② 「設定」を選択する。 ③ トークをクリックする。
- ④ すると、右側に「送信方法」と表示があるので「Enter」から「Alt Enter」に変更する。これで『Enter』キーを押すと改行ができます。送信は『Alt Enter』キーで行います。



パソコン LINE での改行の設定変更画面

4 パソコンで LINEを使う方法

- ① Googleで「LINE」と検索、LINEの公式サイトへ行く。
- ② 公式サイトメニューの「ダウンロード」をクリックする。
- ③ Windows版をダウンロードする。
- ④ ダウンロードした「LineInst.exe」をインストールする。
- ⑤ アカウント情報を入力してログインする。(事前にスマホLINEで作成したメールアドレスとパスワードを入力)

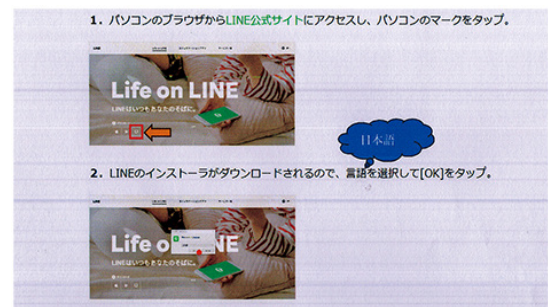

パソコン LINE のダウンロード画面

皆さんもパソコンとスマホを使いこなし、これからの人生を楽しく過ごしましょう。

社友会の
皆様へ

特選品

これからの時期に
大活躍間違いなし!



のご案内



-W

-T

業界トップクラス^{※1}の最大加湿量
約650mL/h(50Hz)

温もりも、うるおいも。

コンパクトなのに、暖房も加湿も
本格派の1台です。



プラスマクラスター 7000

“大風量”で届く足元ロング温風

暖気の上昇を抑えながら、遠くまで温風を届けます。



エコ自動でかしこく節電暖房

湿度と温度のWセンサーが、ムダを省いて快適な環境をキープ。
お部屋がうるおうと体感温度が高まって、暖房の節電効果にも。

暖房+加湿で体感温度が上昇 ●室温20℃の場合

約7%
アップ

暖房のみ ^{※2}		暖房+加湿 ^{※2}	
湿度	体感温度	湿度	体感温度
30%	18.8℃	60%	20.1℃

SHARP シャープ 加湿セラミックファンヒーター

暖房 1,200(50Hz)
1,150W(60Hz)

チャイルド
ロック

HX-SK12

-W(ホワイト系/プレミアムホワイト)
-T(ブラウン系/ダークブラウン)



-W

-T

温もりを、持ち運ぶ



プラスマクラスター 7000

コンパクト暖房機として、いろいろなシーンで使えます。

プラスマクラスター

一年中ずっと活躍「空気浄化」モード搭載



サッと持ち運べるコンパクト暖房機

脱衣所 キッチン 子供部屋
置き場所に困らない、スリムなタワー型

人感センサー搭載で節電

人の動きを感知して、自動で電源をON/OFF。
つけっぱなしを防ぐ「切り忘れ防止機能」。

SHARP シャープ セラミックファンヒーター

パワフル暖房
1,200W

チャイルド
ロック

上下
ルーバー

HX-SS1

-W(ホワイト系/プレミアムホワイト)
-T(ブラウン系/ダークブラウン)

※1 日本国内で販売されている加湿機能付きの電気温風機において、暖房「強」+加湿運転時。2023年9月14日現在。

※2 NET(net effective temperature)にて算出。NETとは、気温、湿度、気流の3つの因子により計算した体感温度を表す指標。シャープにて人体モデルを用いてシミュレーションを行った結果。お部屋の環境条件や使い方、個人差によって異なります。

— 詳しくは、カタログまたはホームページの商品情報をご確認下さい。 —

私の近況短信



あの人は今・・・会員の皆様からお寄せ頂いた個人の近況をご紹介します。
(メールでの近況短信は随時受付中。投稿をお待ちしております。)

大串 誠さん (3586)

今年の夏に喜寿を迎えることができましたが、まだまだ元気です。近年は、足腰の鍛錬を兼ねて、神社仏閣を訪ね、御朱印を集めています。また、家庭菜園で大根やトマト等を育てています。なかなかおいしいですよ。

藤本久佳さん (3591)

今年、喜寿を迎えました。定年後、幼馴染と旅に出て読み始めた旅の議事録、短歌冊子が50冊を超えました。最近、コロナ禍の巣ごもり後遺症を解くため、カラオケ同好会に積極的に参加し、声を出すことで体力の回復に努めています。

和田安男さん (3548)

7月に喜寿を迎え、家族16人(孫8人)で祝いました。

退職後、ヨット、ゴルフ、百名山登山、列島縦断ドライブ等を体験。古希を過ぎて里山歩き、男の料理教室に毎月参加。2反あまりの米作り野菜作りと、神社の氏子総代として頑張っています。



三輪真義さん (2140)

週2回のテニスを楽しんでいます。電化デザインセンターを最後の職場に退職してから、28年になります。

三木和男さん (6992)

団地内のサークルで、囲碁や卓球、輪投げを楽しんでいます。卓球は週1回の活動ですが、12名ほどで女子部員が7割。ダブルスの試合で得点を競ってわいわいがやがや。単にそれだけですが、唯一汗をかく時間です。



堀江 純さん (3874)

ボランティア活動でハーモニカ演奏を行っています。

- ① 堺市社会福祉協議会に登録
- ② 2010年より活動
- ③ 活動は月15回前後(堺市)

たくさんの人との出会い・再会で、私の毎日が元氣！健康な限り続けます。

東 道雄さん (3553)

ケーターハム スーパーセブンに乗って早21年、今も走り続けています。何をしても遠くまで整備に行かなければならず、とても手のかかる車ですが「走る」ということにかけてはすごい英国の名車です。



東田至弘さん (6194)

定年退職して10年、8月に古希を迎えました。万葉故地「忍坂」という地の住人です。近くに石位寺があり日本最古の薬師三尊石仏(重文)がおられます。今、この寺の世話役を務めています。興味のある方は是非きてください。

安江信也さん (3575)

5年程前より、国の指定難病の一つである「パーキンソン病」に罹患していることがわかり、現在、療養生活に入っております。

浜端洋明さん (6663)

早期希望退職から10年、今夏古希を迎え、大阪市の地下鉄が50円で乗れるようになり、出かけやすくなりました。毎夕方ジム通いで風呂に入って帰っていますが、最近は卓球が面白く新しい技に挑戦するのが楽しみになっています。

社友会 新入会員

2023/8 ~ 2023/9月



同好会へどうぞ

会員番号	所属	お名前	会員番号	所属	お名前	会員番号	所属	お名前
7258	本部	巽斗宏之	7260	東京	三沢尚義	7262	中部	法土勝司
7259	広島	千歳隆久	7261	本部	田淵宏樹			

ご冥福をお祈りします

2023/8 ~ 2023/9月

*届出の遅れた方

会員番号	所属	お名前	ご逝去日	年齢
963	東京	原野浩一*	2022年 8月 1日	85
3762	東京	中村健二*	2022年 11月 8日	75
1528	本部	満仲靖男*	2023年 4月 18日	83
3262	本部	田矢清一	2023年 7月 7日	80
2531	中部	河端良昭	2023年 7月 13日	80
3882	本部	吉本順二	2023年 7月 14日	75
2340	本部	帯川正亮	2023年 7月 18日	81
2404	本部	澤田睦夫	2023年 7月 22日	80
511	東京	松野浩二	2023年 7月 26日	90
1193	本部	松下 顕	2023年 8月 8日	85
1506	本部	宇出津 勇	2023年 8月 19日	83
1704	本部	岡田信一	2023年 9月 4日	83
859	本部	隅野秀雄	2023年 9月 8日	87
5879	栃木	近藤均一	2023年 9月 12日	74
2597	栃木	篠原聖昭	2023年 9月 14日	80

編集室から

今年も後わずかで新年を迎える

♣時の経つのは早いもの今年も後2ヶ月となりました。今夏は異常気象で記録的な猛暑と、線状降水帯による各所で猛烈な雨で被害が続出しました。

また、阪神タイガースが18年振りにセリーグ優勝を果たし猛虎到来でもありました。

今年の一字は「猛」を推したいが如何でしょうか？

♥会報「ゆう」は今年も予定通り隔月に発刊することが出来ました。寄稿頂いた皆様にはお礼申し上げます。

毎回フォトクラブの方からは「ブラリ出かけよう」で季節の名所を紹介頂き、「〇〇と私」では同好会活動の楽しさ、「私の今日この頃」では各方面でご活躍の方々に執筆して頂きました。シニアライフを楽しむには体力に合った趣味を持つ事が大切です。社友会には17の同好会がありますよ！

(F.N)

事務局メールアドレス：shayuhmb@kcn.jp

TEL 06(6794)8850

私の今日の頃



趣味を生かして
地域に馴染み
絶景探しに明け暮れ
ユーチューバーに!!

荒木正則さん(会員No.5927)

卓球とウクレレで地域に馴染む

定年後、大阪からのんびり出来る所へ引っ越そうと家内と話し、奈良へ引っ越しました。二ヶ月後、地元の人から声を掛けられ、家内共々卓球を始めました。健康目的のシニアクラブです。既に9年経過し、3年前から会長を務めています。また、卓球教室にも入り、自分達のクラブも作り、毎週の練習と定期的な飲み会で、良き仲間が出来ました。

引っ越した年の秋、町の文化祭でウクレレクラブの演奏を聴き、スチールギターに魅かれウクレレを始めました。10名程度のクラブですが、デイサービスへの慰問や文化祭で演奏させて頂きました。

現在はソロ演奏のアレンジを行っています。



やってみる・行ってみるの精神でチャレンジ

●ウォーキング、琵琶湖一周250km・京都一周トレイル84km・お伊勢参り170km・熊野古道中辺路66km 六甲全山縦走54kmしまなみ海道は自転車70km。

●登山の原点は富士山とスイス。57才の時、職場の後輩と富士山に登り、簡単に登れた事で味をしめ定年後直ぐに、学生時代の友人とスイス10日間ツアーに参加、ずっと晴天でスイスの山々を堪能しました。その後も、登山ツアーに参加、日本百名山で有名な山を中心に登りました。

●海外にチャレンジ、Route66を友人と2017年9月シカゴでレンタカーを借り、サンタモニカまで西部開拓の道を走り、途中グランドキャニオン、モニュメントバレー、ロサンゼルスからヨセミテに寄ってサンフランシスコで乗り捨て、総距離6266km、21日間で走破しました。2019年2月一人でニュージーランド一周15日間の旅をバックパッカーで・・・やれば出来るものです!



谷川岳山頂

趣味は絶景探し、ユーチューブも本格的に

ウォーキング、登山、旅行等を通じて、絶景探しに目覚め、テレビやネット、ユーチューブ等から絶景スポットを見つけ、各地へ出かけました。ポイントは青空。その為、3日前に天気予報を確認して予約、当然平日の一人旅が多くなります。更に突き詰めると究極の絶景は冬山に辿り着きました。昨年から冬装備を揃え、昨年1月伊吹山、4月西穂独標、今年2月八方尾根、同2月谷川岳の頂上から見る山々はまるでチョモランマに登った様な壮大さでした。

●ユーチューブは2015年7月から始め、約8年現在のフォロワー数は1700名強、最初は山や旅行の写真を紙芝居風の動画にしていたのですが、よりリアル性を出すには、やっぱり動画。画質と手振れ補正の為、GoPro10を購入、デジカメ、スマホ、GoProを使い分けて撮影、編集が結構大変なんです。

私のユーチューブチャンネルは「20 sh_ara」これで検索し、プロフィールアイコンをクリックすれば出て来ます。興味があればご視聴下さい。

●人生最大のピンチ

今年八月初め、左目黄斑前膜の手術を行いましたが出血の為、3週間ぼけて見えません。

点眼の目薬さえ見えないのです。もう車の運転も出来ない生活を覚悟しました。しかし、4週目から急速に回復、九月初め再手術直前でぼぼ完治、これからも絶景探しが出来そうです。



ベルニナアルプス



グランドキャニオン